

รายงานการประชุมคณะกรรมการโรคติดต่อจังหวัดพะเยา ครั้งที่ ๖/๒๕๖๕

วันอังคารที่ ๒๒ กุมภาพันธ์ พ.ศ. ๒๕๖๕ เวลา ๑๕.๐๐ - ๑๖.๓๐ น.

ณ ห้องประชุม ๑ สำนักงานสาธารณสุขจังหวัดพะเยา

กรรมการที่เข้าร่วมประชุม

| | | |
|-------------------|------------------|--|
| ๑. นายศักดิ์ฤทธิ์ | สลักคำ | ผู้ว่าราชการจังหวัดพะเยา ประธานการประชุม |
| ๒. นายพิชัย | เชื่อนเพ็ชร | (แทน)ปลัดจังหวัดพะเยา |
| ๓. นายบุญวาทย์ | สมศักดิ์ | ประชาสัมพันธ์จังหวัดพะเยา |
| ๔. นายสว่าง | อินแก้ว | (แทน)หัวหน้าป้องกันและบรรเทาสาธารณภัยจังหวัดพะเยา |
| ๕. นายวิฒนพงษ์ | ถิรภัทรไพบูลย์ | (แทน)นายกองค์การบริหารส่วนจังหวัดพะเยา |
| ๖. นายศุภชาติ | สันกวาน | นายกเทศมนตรีตำบลบ้านต๋อม |
| ๗. พญ.กนกรส | ไคว์จิริยะพันธุ์ | (แทน)ผู้อำนวยการโรงพยาบาลพะเยา |
| ๘. นพ.สุรวัฒน์ | กุลศรี | ผู้อำนวยการโรงพยาบาลดอกคำใต้ |
| ๙. นพ.สุรพจน์ | มุลยะเทพ | ผู้อำนวยการโรงพยาบาลภูซาง |
| ๑๐. นายสุภักดิ์ | วงศ์ประสิทธิ์ | สาธารณสุขอำเภอดอกคำใต้ |
| ๑๑. นายภาณุมาศ | พรหมเผ่า | สาธารณสุขอำเภอภูซาง |
| ๑๒. นพ.สุคนธ์ | คำวิชัย | ผู้อำนวยการโรงพยาบาลพะเยาราม |
| ๑๓. นายสุริยา | งานดี | (แทน)หัวหน้าช่องทางเข้าออกด่านควบคุมโรคติดต่อระหว่าง ระหว่างประเทศ จุดผ่านแดนถาวรบ้านฮวก อำเภอภูซาง |
| ๑๔. นายอภิรักษ์ | แสวงผล | เจ้าพนักงานควบคุมโรค ด่านควบคุมโรคระหว่างประเทศ จุดผ่านแดนถาวรบ้านฮวก อำเภอภูซาง |
| ๑๕. นพ.สมภพ | เมืองชื่น | นายแพทย์ชำนาญการพิเศษ (ด้านเวชกรรมป้องกัน) |
| ๑๖. นางฉัตรศิริ | พิสิษฐ์กุล | นักวิชาการสาธารณสุขชำนาญการพิเศษ หัวหน้ากลุ่มงานควบคุมโรคติดต่อ สสจ.พะเยา |

กรรมการที่ไม่มาประชุม

| | | |
|---------------------------------|----------------|--|
| ๑. น.สพ.สมบัติ | ศุภประภากร | ปศุสัตว์จังหวัดพะเยา |
| ๒. องค์การบริหารส่วนตำบลสันโค้ง | | |
| ๓. ร.อ.วัชรภัสร์ | มณีฉาย | ผู้อำนวยการโรงพยาบาลค่ายขุนเจียงธรรมมิกราช |
| ๔. พญ.เสาวนีย์ | วิบูลสันติ | ผู้อำนวยการสำนักงานป้องกันควบคุมโรคที่ ๑ เชียงใหม่ |
| ๕. นพ.สุกิจ | พันธุ์พิมานมาศ | ผู้อำนวยการโรงพยาบาลมหาวิทยาลัยพะเยา |
| ๖. นพ.ศุภชัย | บุญอำพันธ์ | นายแพทย์สาธารณสุขจังหวัดพะเยา |

ผู้เข้าร่วมประชุม

| | | |
|------------------|--------------------|--|
| ๑. นายจรินทร์ | เก่งสงวนสิทธิ์ | นายอำเภอจุน |
| ๒. นายขวัญตระกูล | หาญกล้า | ปลัดอำเภอ อำเภอเมืองพะเยา |
| ๓. นายธีรเดช | ฉันทะ | เจ้าพนักงานที่ดินจังหวัดพะเยา สำนักงานที่ดินจังหวัดพะเยา |
| ๔. ทวี.ต.จิตเกษม | ประสิทธิ์อยู่ศิลป์ | ผู้อำนวยการกองสาธารณสุขฯ เทศบาลเมืองพะเยา |
| ๕. นางสาวมัลลิกา | อุตตะมา | นักวิชาการสาธารณสุข อบจ.พะเยา |
| ๖. นางสาวอรนันท | มาลัยรุ่งสกุล | นิติกร โรงพยาบาลพะเยา |

/๗. นางรุจิรา...

| | | |
|------------------|--------------|---|
| ๗. นางสาวรุจิรา | ไชยลังกา | นิติกรปฏิบัติการ สสจ.พะเยา |
| ๘. นางนุชนาฏ | เหมวุฒิพันธ์ | นักวิชาการสาธารณสุขชำนาญการ สสจ.พะเยา |
| ๙. นายวิวัฒน์ | สมเครือ | นักวิชาการสาธารณสุขชำนาญการ สสจ.พะเยา |
| ๑๐. นายสุทิตย์ | เสมอเชื้อ | นักวิชาการสาธารณสุขชำนาญการ สสจ.พะเยา |
| ๑๑. นางสาวอภิรจี | เกนทา | นักวิชาการสาธารณสุขชำนาญการ สสจ.พะเยา |
| ๑๒. นางสาวนฤมล | มณีวรรณ | พยาบาลวิชาชีพชำนาญการ สสจ.พะเยา |
| ๑๓. นายเสนีย์ | บำรุงสุข | นักวิชาการสาธารณสุขปฏิบัติการ สสจ.พะเยา |

เริ่มประชุม เวลา ๑๕.๐๐ น.

ประธานการประชุม นายศักดิ์ฤทธิ์ สลักคำ ผู้ว่าราชการจังหวัดพะเยา

ระเบียบวาระที่ ๑ เรื่องประธานแจ้งเพื่อทราบ

การประชุมครั้งนี้เป็นการประชุมครั้งที่ ๖ เนื่องจากแนวโน้มผู้ป่วยติดเชื้อในพื้นที่จังหวัดพะเยาเพิ่มสูงขึ้น เพื่อติดตามมาตรการการดำเนินงาน การรายงานผลการควบคุมการแพร่ระบาดของโรคติดเชื้อของทีมนโยบายปฏิบัติการควบคุมโรคอำเภอต่างๆ รวมทั้งหารือ เรื่องมาตรการต่างๆ ที่จะดำเนินการเพิ่มเติม

มติที่ประชุม รับทราบ

ระเบียบวาระที่ ๒ รับรองรายงานการประชุม ครั้งที่ ๕/๒๕๖๕ ประชุมวันอังคารที่ ๑๕ กุมภาพันธ์ ๒๕๖๕ ฝ่ายเลขานุการคณะกรรมการโรคติดต่อจังหวัดพะเยา ได้ส่งสรุปสาระสำคัญการประชุม ครั้งที่ ๕/๒๕๖๕ ให้คณะกรรมการโรคติดต่อจังหวัดพะเยา ตามหนังสือด่วนที่สุด ที่ พย ๐๐๓๒.๐๐๓.๓/ว ๑๕๘๔ ลงวันที่ ๑๘ กุมภาพันธ์ ๒๕๖๕ หากมีการแก้ไขหรือเพิ่มเติม ให้แจ้งฝ่ายเลขานุการฯ สำนักงานสาธารณสุขจังหวัดพะเยา โดยมีสาระสำคัญการประชุม ดังนี้

เรื่องประธานแจ้งเพื่อทราบ ไม่มี

เรื่องสืบเนื่อง

๑. รับทราบ ๑) การปรับฐานประชากรตามทะเบียนราษฎร ตามมติ ศบค. เมื่อวันที่ ๒๐ มกราคม ๒๕๖๕ จังหวัดพะเยา มีประชากร ๔๒๘,๐๐๑ คน

๒) แผนรับมือการแพร่ระบาดของโรคติดเชื้อไวรัสโอไมครอน มาตรการด้านสาธารณสุข กำหนดเป้าหมายให้ประชาชนมีภูมิคุ้มกันมากขึ้น โดยมีตัวชี้วัด คือ ความครอบคลุมของการได้รับวัคซีน (๒ เข็ม) ของประชากรไทย ไม่น้อยกว่าร้อยละ ๘๐ ในปี ๒๕๖๕ และขอให้ฉีดกระตุ้นเข็ม ๓ ในสถานการณ์แพร่ระบาดโอไมครอน ให้ครอบคลุมร้อยละ ๕๐ ของประชาชนภายในสองเดือน

๓) ข้อมูล ณ วันที่ ๑๒ กุมภาพันธ์ ๒๕๖๕ ความครอบคลุมของการได้รับวัคซีนเข็ม ๑ ของประชาชนจังหวัดพะเยา ร้อยละ ๗๓.๐๓ หากดูภาพรวมอำเภอที่ฉีดเข็ม ๑ ได้ครอบคลุมสูงสุด คือ อำเภอเมืองพะเยา ร้อยละ ๘๐.๕๖ รองลงมา คือ อำเภอเชียงม่วน อำเภอแม่ใจ ร้อยละ ๗๙.๙๖ และ ๗๑.๗๖ ตามลำดับ ส่วนความครอบคลุมของการได้รับวัคซีน(๒ เข็ม)ของประชาชนจังหวัดพะเยา ร้อยละ ๗๐.๔๗ ภาพรวมอำเภอที่ฉีดเข็ม ๒ ได้ครอบคลุมสูงสุด คือ อำเภอเชียงม่วน ร้อยละ ๗๗.๖๖ รองลงมา คือ อำเภอเมืองพะเยา และอำเภอภูกามยาว ร้อยละ ๗๗.๒๔ และ ๗๑.๐๔ ตามลำดับ

๔) ประธาน มอบหมายให้ทีมด้านการแพทย์สาธารณสุข แยกวิเคราะห์ผลการฉีดวัคซีน รายกลุ่มให้ละเอียด และสืบค้นข้อมูลเพิ่มเติม กรณีการถ่ายทอดภูมิคุ้มกันจากแม่ที่ฉีดวัคซีนแล้ว สามารถถ่ายทอดให้เด็กทารกได้หรือไม่ และให้ทำข่าวสาร เพื่อสื่อสารให้ประชาชนรับทราบ เพื่อกระตุ้นการรับรู้ และการยอมรับการฉีดวัคซีนให้มากขึ้น

๒. รับทราบ การรายงานสถานการณ์การแพร่ระบาดของโรคติดเชื้อไวรัสโคโรนา 2019 ระลอกใหม่เดือนมกราคม ๒๕๖๕ ซึ่งมีผู้ป่วยยืนยันอย่างต่อเนื่อง และประธานมอบแนวทางการดำเนินงาน ดังนี้

๑. ให้ทีมแพทย์และสาธารณสุข นำข้อมูลมาวิเคราะห์เพิ่มเติม ว่าการติดจากนอกจังหวัด ติดจากจังหวัดไหน เป็นพื้นที่อะไร (ตามข้อกำหนดของ ศบค.) เพื่อสรุปผลจากการดำเนินการตามนโยบาย/ผลที่เกิดขึ้นจากนโยบาย เป็นการสะท้อนข้อมูลย้อนกลับให้ ศบค.

๒. ฝ่ายความมั่นคง (ตำรวจ)และที่ทำการปกครองจังหวัดพะเยา ประสานและแจ้งให้ทีมบูรณาการอำเภอดำเนินการกำกับ ตรวจสอบตามกฎหมาย เพิ่มความถี่ในการตรวจควบคุมครอบคลุมทุกระดับพื้นที่

๓. หากพบการกระทำผิด ให้ดำเนินคดีตามกฎหมาย

๔. รับทราบ การรายงานค่าใช้จ่ายในการรักษาพยาบาลผู้ป่วยโควิด19 คลัสเตอร์พระรามแปด ค่าใช้จ่ายในการรักษาผู้ป่วย จำนวน ๒๓๖ ราย รวม ๔,๙๒๖,๒๖๔ บาท (สี่ล้านเก้าแสนสองหมื่นหกพันสองร้อยหกสิบบาทถ้วน)

เรื่องเพื่อทราบ

๑. รับทราบ การรายงานการเฝ้าระวังผู้เดินทางเข้ามาเข้ามาในราชอาณาจักรไทย ผ่านช่องทางเข้าออกบ้านฮวก ตำบลภูซาง จังหวัดพะเยา ประจำเดือนมกราคม ๒๕๖๕ จำนวนผู้เดินทางเข้าประเทศผ่านช่องทางเข้าออก จำนวน ๑,๗๑๙ คน ผลการคัดกรอง พบติดเชื้อโควิด ๒ ราย คิดเป็นร้อยละ ๐.๑๒ ผู้เดินทางจำแนกตามประเภท ดังนี้

ประเภท ๔ ผู้ขนส่งสินค้าตามความจำเป็น ๑๗๑๗ คน

ประเภท ๖ ผู้เดินทางเข้าราชอาณาจักร ทั้งที่มีสัญชาติไทย และไม่มีสัญชาติไทย ที่ได้รับอนุญาต ๑๔๙ คน และประธาน เน้นย้ำ ให้ปฏิบัติตามข้อสั่งการของ ศบค. อย่างเคร่งครัด

๒. รับทราบ ความก้าวหน้าการกำกับ ติดตาม กิจการ กิจกรรรม ตาม TSC+ ของทีม ศปก. ทุกระดับ และเน้นย้ำ เรื่องความครอบคลุมกิจการ กิจกรรรม ทุกประเภทในรายพื้นที่ถึงระดับอำเภอ ตำบล ชุมชน

๓. รับทราบ การรายงานการจัดตั้งสถานที่แยกกักชุมชน (CI) พื้นที่ในพื้นที่อำเภอเมืองพะเยา จำนวน ๑๓ แห่ง

๔. รับทราบ การเปิดให้บริการงานทะเบียนและบัตรประชาชน ณ ศูนย์บริการอำเภออัยม สาขาศูนย์การค้าท็อปพลาซ่า สาขาพะเยา ตั้งแต่วันที่ ๑ กุมภาพันธ์ ๒๕๖๕ เป็นต้นไป

๕. รับทราบ ประเด็น การผ่อนผันการใช้ช่องทางเข้ามาในราชอาณาจักรเฉพาะ เพื่อการขนส่งสินค้า ตามข้อกำหนดออกตามความในมาตรา ๔ แห่งพระราชกำหนดการบริหารราชการในสถานการณ์ฉุกเฉิน พ.ศ.๒๕๔๘ (ฉบับที่ ๑๑) การเน้นย้ำจังหวัดที่ประสงค์ขอเปิดช่องทางเพิ่มเติม เฉพาะการนำเข้า/ส่งออกสินค้าผ่านแดน หรือจุดผ่อนปรนในพื้นที่รับผิดชอบเฉพาะการนำเข้าส่งออกสินค้า และสินค้าผ่านแดน ได้ตามความจำเป็น โดยต้องมีมาตรการการป้องกันโรคและกำกับการปฏิบัติเพื่อให้เป็นไปตามกฎระเบียบและเงื่อนไขที่ทางราชการกำหนด พร้อมทั้งให้ถือปฏิบัติตามข้อสั่งการของศูนย์บริหารสถานการณ์การแพร่ระบาดของโรคติดเชื้อไวรัสโคโรนา 2019กระทรวงมหาดไทย(ศบค.มท.) โดยเคร่งครัด

๖.รับทราบ ทะเบียนรายชื่อกุมารแพทย์/แพทย์ รพ.ต่างๆ ในจังหวัดพะเยา ที่ได้รับมอบหมายให้เป็นผู้พิจารณาความเหมาะสมในการบริหารจัดการวัคซีนโควิด 19 สำหรับเด็กอายุ ๕-๑๑ ปี ในการเข้ารับวัคซีนของกลุ่มเป้าหมาย กรณีเด็กอายุ ๕-๑๑ ปี ที่มีโรคเรื้อรัง ๗ กลุ่มโรค

๗. รับทราบ มาตรการการกำกับ ดูแล สถานบริการ สถานประกอบการที่มีลักษณะคล้ายสถานบริการ ผับ บาร์ คาราโอเกะ และสถานที่เสี่ยงต่อการแพร่ระบาดของโรคติดเชื้อไวรัสโคโรนา 2019 ตามที่ปลัดกระทรวงมหาดไทย ให้คณะกรรมการโรคติดต่อ กำกับ ดูแล และติดตามการดำเนินงาน ตามมาตรการความปลอดภัยขององค์กร (Covid Free Setting) ตามประเภทของกิจการความเสียหายที่กระทรวงสาธารณสุข กำหนด

เรื่องเพื่อพิจารณา

๑. เห็นชอบ การกำหนดให้ลีลาวดีรีสอร์ท เป็นสถานที่กักกันตามที่ราชการกำหนด (Alternative Quarantine) โดยให้ผู้ถูกกักกันร่วมรับผิดชอบค่าใช้จ่ายเอง และมอบหมายให้ที่ทำการปกครองจังหวัดพะเยา สำนักงานจังหวัดพะเยา และนายอำเภออุ้มผาง ดำเนินการตามลำดับ รวมทั้งการประสานแจ้งหน่วยงาน องค์กรที่เกี่ยวข้องทราบวิธีปฏิบัติ

เรื่องอื่นๆ ไม่มี

มติการประชุม รับรองรายงานการประชุมคณะกรรมการโรคติดต่อจังหวัดพะเยา ครั้งที่ ๕/๒๕๖๔ ประชุมวันอังคารที่ ๑๕ กุมภาพันธ์ ๒๕๖๕

ระเบียบวาระที่ ๓ เรื่องสืบเนื่อง

๓.๑ สถานการณ์การแพร่ระบาดของโรคติดเชื้อโอมิครอน จังหวัดพะเยา ในสัปดาห์ที่ผ่านมา
นายสมภพ เมืองขึ้น นายแพทย์เชี่ยวชาญด้านเวชกรรมป้องกัน สสจ.พะเยา : นำเรียนที่ประชุมว่าช่วงนี้แนวโน้มผู้ป่วยสูงขึ้น ถึงหลักร้อย โดยค่าเฉลี่ยจำนวนผู้ป่วยเจ็ดวันที่ผ่านมา เท่ากับ ๗๗ ราย สถานการณ์จังหวัดพะเยา ระลอกเดือนมกราคม ๒๕๖๕ ตั้งแต่วันที่ ๑ มกราคม - ๒๒ กุมภาพันธ์ ๒๕๖๕ พบผู้ป่วยยืนยันสะสมจำนวน ๑,๘๑๖ ราย รักษาหายกลับบ้านแล้ว ๑,๓๒๘ ราย อยู่ระหว่างการรักษา ๔๘๕ ราย เสียชีวิต ๓ ราย สถานการณ์ปัจจุบันมีผู้มาเข้ารับตรวจ PCR มากขึ้นในกลุ่มผู้ป่วยรักษาที่บ้านที่ไม่มีอาการ หรืออาการเล็กน้อย (กลุ่มสีเขียว) ต่อมาภายหลัง เริ่มมีอาการ หอบ ต้องส่งมารับการรักษาต่อในโรงพยาบาลซึ่งต้องตรวจ PCR และกรณีกลุ่มที่มีประกันชีวิตที่ต้องการตรวจ เพื่อเป็นเอกสารประกอบการเรียกร้องค่าชดเชย แนวโน้มการติดเชื้อในจังหวัดสูงขึ้น เนื่องจากมีประชาชนในพื้นที่เดินทางไปจังหวัดข้างเคียงและรับเชื้อเข้ามาแพร่ระบาดให้คนในครอบครัวและในชุมชน สถานการณ์ขณะนี้พบผู้ป่วยทุกอำเภอ และกระจายเกือบทุกตำบลภาพรวม อ.เมืองพะเยา มีจำนวนผู้ป่วยสะสมมากที่สุด รองลงมาคือ อ.ดอกคำใต้ และ อ.เชียงคำ หากพิจารณาเป็นอัตราป่วยสะสม อ.ดอกคำใต้ มีอัตราป่วยต่อแสนประชากรสูงที่สุด รองลงมาคือ อำเภอเมืองพะเยา อำเภอแม่ใจ ผู้ป่วยได้รับวัคซีนร้อยละ ๖๘.๙๑ ผลการสุ่มตรวจสายพันธุ์ พบว่า เดือนกุมภาพันธ์ ๒๕๖๕ เป็นสายพันธุ์ Omicron ๑๐๐%

ลักษณะการกระจายการแพร่ระบาดตามพื้นที่ ส่วนการระบาดในสัปดาห์ล่าสุด(๑๓-๑๙ กุมภาพันธ์ ๒๕๖๕) จำนวนผู้ป่วยเพิ่มสูงขึ้นต่อเนื่อง ผู้ป่วยกระจายทุกอำเภอ และอำเภอเชียงคำ มีจำนวนผู้ป่วยมากที่สุด เปรียบเทียบจำนวนผู้ป่วยเดือนมกราคม ๒๕๖๕ และเดือนกุมภาพันธ์ ๒๕๖๕ พบว่า จำนวนผู้ป่วยอำเภอเมืองพะเยา อำเภอเชียงคำ อำเภอดอกคำใต้ อำเภอปง และอำเภอจุน สูงกว่าเดือนมกราคม

ลักษณะการกระจายการแพร่ระบาดตามบุคคล กลุ่มอาชีพ พบว่า กลุ่มนักเรียน/นักศึกษา มีสัดส่วนร้อยละผู้ป่วยมากที่สุด ร้อยละ ๒๗.๑๔ ในเดือนกุมภาพันธ์ ๒๕๖๕ ผู้ป่วยกลุ่มอายุ ๐-๙ ปี ซึ่งเป็นเด็กวัยก่อนเรียน และ ๑๐-วัยเรียนช่วงประถมศึกษาและมัธยมศึกษา มีสัดส่วนผู้ป่วยมากกว่าเดือนมกราคม ๒๕๖๕ การระบาดเป็นการระบาดในครอบครัวมากที่สุดรองลงมาคือ ชุมชน จึงควรเน้นเป้าหมายการป้องกันควบคุมโรคที่กลุ่มเด็กวัยเรียน ในสถานศึกษา และการแพร่ระบาดในครอบครัว โดยเฉพาะสถานศึกษา ซึ่งมีข้อมูลประกอบว่ากรณีเกิดการระบาดของโรคติดเชื้อไวรัสโคโรนา 2019 ในโรงเรียนเนื่องจาก ๑. เกิดจากการทำกิจกรรมร่วมกัน (โรงเรียนไม่ได้งดกิจกรรมการรวมกลุ่ม มีมาตรการการจัดการรวมกลุ่มไม่ดีพอ ๒. ติดเชื้อมาจากครอบครัว (การตัดก่อนเข้าโรงเรียน) ๓. เป็นโรงเรียนประจำ ๔. ใช้ยานพาหนะร่วมกัน(รถตู้) /ระบบการจัดการรถตู้ และ๕. นำเชื้อเข้ามาจากครอบครัว และบุคคลภายนอกโรงเรียน

ข้อมูลผู้ป่วยยืนยันโควิด 19 จ.พะเยา รายอำเภอ เดือน กุมภาพันธ์ 65 (1-21 ก.พ.65)

| อำเภอ | ตำบล | จำนวน(ราย) | อำเภอ | ตำบล | จำนวน(ราย) | อำเภอ | ตำบล | จำนวน(ราย) | อำเภอ | ตำบล | จำนวน(ราย) | | |
|------------|------------|-------------|-----------|-------------|------------|-------|---------------|-------------|-------|--------------|------------|--------|---|
| เมืองพะเยา | จำป่าหวาย | 83 | เชียงใหม่ | ห้วยน้ำ | 43 | ปง | จิม | 58 | ภูซาง | ภูซาง | 29 | | |
| | แม่กา | 57 | | ทุ่งนาสุข | 37 | | ควาร | 33 | | ทุ่งกล้วย | 13 | | |
| | ท่าวังทอง | 24 | | ร่มเย็น | 34 | | นาปรัง | 24 | | สบง | 8 | | |
| | บ้านดอม | 15 | | อ่างทอง | 30 | | ผาช้างน้อย | 18 | | เชียงแครง | 8 | | |
| | เวียง | 13 | | เชียงบาน | 27 | | ออย | 7 | | ป่าสัก | 5 | | |
| | แม่ปืม | 12 | | บ้านลาว | 13 | | ปง | 2 | | ภูซาง | 63 | | |
| | แม่คำ | 12 | | เจดีย์คำ | 7 | | ขุนควาร | 1 | | ภูกามยาว | ดงเจน | 7 | |
| | บ้านคำ | 5 | | ฝายกวาง | 4 | | ปง ผลรวม | 143 | | ดงเมือง | 5 | | |
| | บ้านคัน | 5 | | เชียง | 3 | | จุน | 47 | | ห้วยแก้ว | 4 | | |
| | แม่ใส | 3 | | เชียงขวาง | 1 | | ห้วยข้าวเก่า | 23 | | ภูกามยาว | แม่ใจ | 16 | |
| | บ้านใหม่ | 2 | | เชียงคำ | 209 | | จุน | 21 | | เชียงม่วน | สระ | 3 | |
| | แม่नावือ | 2 | | ดอกคำใต้ | หนองหม่ม | | 37 | ทุ่งหลวงทอง | | 15 | บ้านม่วง | (ว่าง) | 1 |
| | สันป่าม่วง | 1 | | ดอกคำใต้ | 31 | | หงส์หิน | 13 | | เชียงม่วน | เชียงม่วน | 1 | |
| | ดอกคำใต้ | 1 | | บุญเกิด | 30 | | พระธาตุจิมแกง | 3 | | ผลรวมทั้งหมด | 1033 | | |
| บ้านสา | 1 | คองศรีชุม | 14 | ห้วยยางซาม | 2 | | | | | | | | |
| เมืองพะเยา | 236 | บ้านปิน | 11 | จุน ผลรวม | 124 | | | | | | | | |
| | | ป่าซาง | 10 | แม่ใจ | 20 | | | | | | | | |
| | | ศิละเวียง | 10 | แม่ใจ | 17 | | | | | | | | |
| | | บ้านคำ | 9 | บ้านเหล่า | 14 | | | | | | | | |
| | | สันโค้ง | 6 | ศรีถ้อย | 9 | | | | | | | | |
| | | ห้วยลาน | 5 | เจริญราษฎร์ | 4 | | | | | | | | |
| | | สว่างอารมณ์ | 4 | ป่าแฝก | 2 | | | | | | | | |
| | | ดงสุวรรณ | 1 | แม่ใจ | 66 | | | | | | | | |
| | | ดอกคำใต้ | 168 | | | | | | | | | | |

ลักษณะการระบาดโควิด 19 จ.พะเยา สัปดาห์ที่ 1-7 (1 ม.ค.-21 ก.พ.65)_2

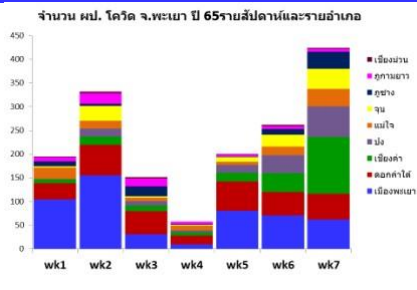

- การระบาดในสัปดาห์ปัจจุบัน (wk7/65) จำนวน ผ.ป. เพิ่มสูงขึ้นต่อเนื่อง ผ.ป. กระจายทุกอำเภอ และ ๗อำเภอที่มีจำนวน ผ.ป. มากที่สุด
- เปรียบเทียบ ผ.ป. เดือน ม.ค 65 และ ก.พ.65 พบว่า
- จำนวน ผ.ป. อำเภอเมือง เชียงคำ ดอกคำใต้ ปง และ จุน เดือน ก.พ.65 มี ผ.ป. เพิ่มสูงมากกว่าเดือนก่อน
- สำหรับอัตราป่วยต่อแสน พบว่า อำเภอเชียงคำ ปง จุน ดอกคำใต้ และภูซาง มีอัตราป่วยสูง กว่าเดือนก่อน
- อำเภอที่มีจำนวนและอัตราป่วยเพิ่มสูงขึ้นในเดือนนี้ สป.อำเภอ ควรรจัดทำแผนและดำเนินมาตรการในการป้องกันและควบคุมโรคที่เข้มข้น

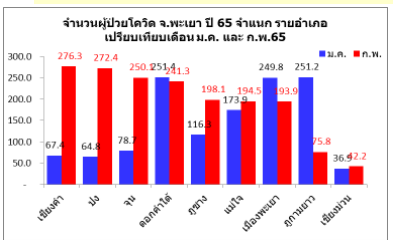
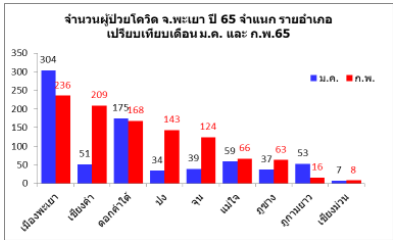

ลักษณะการระบาดโควิด 19 จ.พะเยา สัปดาห์ที่ 1-7 (1 ม.ค.-21 ก.พ.65)_3

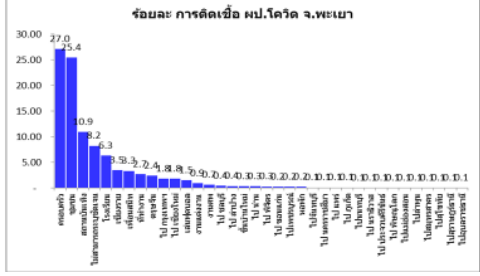
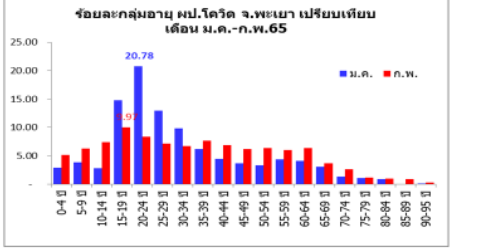
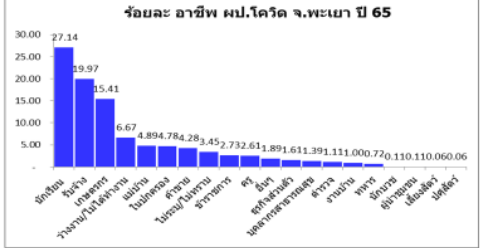

- กลุ่มอาชีพ พบว่า กลุ่มนักเรียน/นักศึกษา มีสัดส่วนร้อยละ ผู้ป่วยมากที่สุด
- เดือน ก.พ.65 ผู้ป่วยกลุ่มอายุ 0-14 ปี ซึ่งเป็นเด็กวัยก่อนเรียน วัยเรียนช่วงประถมศึกษาและมัธยมศึกษา มีสัดส่วนผู้ผู้ป่วยมากกว่าเดือน ม.ค. 65
- การระบาดเป็นในครอบครัวมากที่สุด รองลงมาคือ ชุมชน จึงควรเน้นเป้าหมายการป้องกันควบคุมโรคที่กลุ่มเด็กวัยเรียน ในสถานศึกษา และการแพร่ระบาดในครอบครัว

และในการประชุมร่วมกัน ระหว่างผู้ตรวจราชการกระทรวงสาธารณสุขและผู้ตรวจราชการกระทรวงศึกษาธิการ เรื่อง การบริหารจัดการการติดเชื้อโรคโควิด 19 ในสถานศึกษาในสถานการณ์ปัจจุบัน เมื่อวันที่ ๑๕ กุมภาพันธ์ ๒๕๖๕ โดยมีความคาดหวังในการประชุมร่วมกัน ดังนี้

๑. ไม่ปิดโรงเรียน เมื่อพบการติดเชื้อในสถานศึกษา
๒. มีผู้รับผิดชอบเกี่ยวกับโควิด19 และระบบการเฝ้าระวังอย่างมีประสิทธิภาพ
๓. สามารถบริหารจัดการแยกผู้ติดเชื้อและแนะนำการปฏิบัติตัว สำหรับผู้เสี่ยงสูง เสี่ยงต่ำได้ โดยมีสาธารณสุขระดับพื้นที่เป็นที่ปรึกษา
๔. ดำเนินการตามมาตรการ Universal Prevention อย่างเคร่งครัดทุกสถานศึกษา
๕. บูรณาการทำงานร่วมกับพื้นที่ได้เป็นอย่างดี

ซึ่งทีมเลขานุการ คณะกรรมการโรคติดต่อจังหวัดพะเยา จะเสนอมาตรการการบริหารจัดการในสถานศึกษา ยกระดับความปลอดภัยเปิดเรียน onsite กรณีผู้สัมผัสเสี่ยงและติดเชื้อโควิด-19 ในสถานศึกษา (ในโรงเรียนประจำ โรงเรียนไป-กลับ และสถานที่สอบ) ในวาระพิจารณา

ประธาน : สอบถามผู้เข้าร่วมประชุม ว่าฟังข้อมูลที่ทีมเลขานุการนำเสนอแล้ว เป็นยังงัยบ้าง มาตรการที่วางไว้เพียงพอไหม จังหวัดพะเยา ต้องทำอะไรเพิ่มเติม เมื่อวานได้คุยกับคณะกรรมการการศึกษาจังหวัด และได้สั่งการให้ผู้บริหารการศึกษา ให้ไปกำชับครู นักเรียน และผู้ปกครอง ซึ่งข้อมูลที่น่าไปสื่อสาร คือ เด็กอายุ ๕-๑๑ ปี จังหวัดเรามีประมาณ ๒๕,๒๗๕ คน ประสงค์ฉีดวัคซีนโดยผู้ปกครองยินยอมให้ฉีด ประมาณ ๖๕% มีที่แฉ่งว่าไม่ฉีดและผู้ปกครองไม่ยินยอมให้ฉีดอีก ๘,๐๐๐ คน ให้แยกรายชื่อ ๘,๐๐๐ คน ออกมา และดูว่าจะช่วยกันสร้างการรับรู้ อย่างไรก็ตาม จะมีข้อเสนอที่ยังงัย

นายสมภพ เมืองขึ้น นายแพทย์เชี่ยวชาญด้านเวชกรรมป้องกัน สสจ.พะเยา : ในระยะนี้ มีข้อจำกัดเรื่องวัคซีนซึ่งได้รับจัดสรรมาในปริมาณน้อยสัปดาห์ละ ๑,๕๐๐ โดส

ประธาน : สถานการณ์ ณ ขณะนี้ เด็กติดเชื้อมากขึ้น ผู้สูงอายุติดเชื้อและเสียชีวิต และการแพร่ระบาดติดเชื้อเริ่มเข้าสู่ครอบครัว เราไม่ได้กำหนดมาตรการตามสถานการณ์ที่เปลี่ยนไปถือว่าเราประมาท เราต้องมาช่วยกันนั่งคิดว่า จะทำอย่างไร เราต้องจัดการช่วยกันคิดว่าสถานการณ์ ณ ปัจจุบันพื้นที่ไหน สมควร เป็นพื้นที่ที่ปลอดภัย เช่น บ้านพักคนชรา วัด โรงเรียน ทำอย่างไรจะให้สถานที่ที่คนเหล่านี้ (เด็ก ผู้สูงอายุ) มีกิจกรรมร่วมกันเป็นสถานที่ปลอดภัย เราห้ามเรื่องพฤติกรรมคนไม่ได้แต่เราจัดการสถานที่ที่มีกิจกรรมร่วมกันได้

/นายสมภพ...

นายสมภพ เมืองขึ้น นายแพทย์เชี่ยวชาญด้านเวชกรรมป้องกัน สสจ.พะเยา : กรณีวัดที่อยู่ใน Covid Free Area พระสงฆ์ ส่วนใหญ่ได้รับวัคซีนแล้ว อาจมีหลงเหลือ กรณีมีโรคประจำตัวและบุคลากรในวัด

ประธาน : เนื่องจากเป็นเรื่องสำคัญ ขอมอบหมายฝ่ายเลขานุการให้ทำหน้าที่ไปยังสำนักพระพุทธศาสนา เพื่อไปหารือและปรึกษากับเจ้าคณะจังหวัด ให้สั่งการให้สำรวจพระสงฆ์และบุคลากรที่เกี่ยวข้อง ตามวัดต่างๆ ว่ายังไม่ฉีดวัคซีน ยังมีเท่าไร จัดหน่วยเฉพาะกิจไปชี้แจง และจัดการฉีดวัคซีนให้เรียบร้อย

นพ.สุคนธ์ คำวิชัย ผู้อำนวยการโรงพยาบาลพะเยาราม : เคยไปให้คำปรึกษาแก่สมาคมผู้ปกครองและคณะครู ที่โรงเรียนดอกคำใต้วิทยาคม และให้ข้อมูลเพิ่มเติมเรื่องวัคซีนโควิด 19 ประเด็นบางเรื่องที่ทำให้ลังเล เช่น อาการข้างเคียงที่เกิด เมื่อได้รับข้อมูลแล้วจากที่ลังเล ก็ปรับเปลี่ยนใจ ตัดสินใจฉีด ผมว่าประเด็นสำคัญ คือ เรื่องต้องไปให้ข้อมูล ในประเด็นที่ยังสงสัย

นายสมภพ เมืองขึ้น นายแพทย์เชี่ยวชาญด้านเวชกรรมป้องกัน สสจ.พะเยา : กรณีพระสงฆ์เราเคยสำรวจไป ช่วงหนึ่ง ช่วงก่อนที่วัคซีน Moderna จะส่งมาจะขอเอาข้อมูลเหล่านั้น มาตรวจสอบอีกรอบ

ประธาน : คงต้องช่วยกัน ให้เจ้าจังหวัดพะเยาประสานสำนักทะเบียนราษฎร ที่ทำการปกครองอำเภอทุกแห่ง ดึงข้อมูลจากฐานทะเบียนราษฎรออกมาด้วย และส่งให้ทีมบูรณาการเชิงรุกระดับอำเภอ ลงไปให้ข้อมูลเพิ่มเติม เอามานั่งคุย หากเปลี่ยนใจฉีดให้ฉีดทันที กรณีนักเรียน อายุ ๕-๑๑ ปี ในโรงเรียนใช้หลักการเดียวกัน ประสานศึกษาธิการจังหวัด ให้แจ้งสถานศึกษาต่างๆ แยกเอาเฉพาะผู้ปกครองที่ไม่ยินยอมให้ลูกฉีดและครู มาประชุมและนัดให้แพทย์และทีมงานไปให้ข้อมูลเพิ่มเติมกับครูและผู้ปกครอง

มติที่ประชุม รับทราบ สถานการณ์การแพร่ระบาดของโรคติดเชื้อโอมิครอนจังหวัดพะเยา ในสัปดาห์ที่ผ่านมา จังหวัดพะเยา มีแนวโน้มผู้ติดเชื้อมากขึ้น โดยสัปดาห์ที่ผ่านมา มีผู้ป่วยรายใหม่ เฉลี่ยวันละ ๗๗ ราย และมีรายงานผู้ติดเชื้อรายใหม่ต่อเนื่องในพื้นที่ทุกอำเภอพบผู้ติดเชื้อที่เป็นเด็กก่อนวัยเรียน วัยเรียนเพิ่มมากขึ้น เดือนมกราคม ๒๕๖๕ ผู้เสียชีวิต ๓ ราย เป็นผู้สูงอายุทั้งหมด มีโรคประจำตัว และมี ๑ รายไม่ได้รับวัคซีน ทั้งนี้คณะกรรมการโรคติดต่อจังหวัด ให้ความสำคัญกับการดำเนินงานตามมาตรการ VUCA และให้ที่ทำการปกครองจังหวัด นายอำเภอ กำกับ การปฏิบัติตามมาตรการความปลอดภัยกิจการ กิจกรรม ในการประเมินตนเอง ตาม TSC+ และปฏิบัติตามมาตรการอย่างเคร่งครัด

กรณีวัคซีน ให้กำกับเรื่องการได้รับวัคซีน ในกลุ่มเด็กอายุ ๕-๑๑ ปี ผู้สูงอายุ กรณีที่ประสงค์ไม่ขอรับวัคซีนประมาณ ๘,๐๐๐ ราย ให้ประสานศึกษาธิการจังหวัดให้ประชุมผู้ปกครอง และส่งแพทย์ไปสร้างความเข้าใจกับผู้ปกครอง

วัด ศาสนสถาน พระสงฆ์ และบุคลากรในวัด ต้องได้รับวัคซีนทุกคน ให้ประสานสำนักพระพุทธศาสนา เพื่อกำกับให้เจ้าคณะจังหวัด สั่งการไปยังวัดและศาสนสถานต่างๆ

WFH มีคำสั่งจังหวัดพะเยาแล้ว ให้ทุกหน่วยงาน องค์กร ปฏิบัติตามมาตรการทำงานที่บ้านให้ได้ร้อยละ 50-80

คำแนะนำสำหรับประชาชน ให้ปฏิบัติตามการเตือนภัย ระดับสี่ ให้สื่อสาร และประชาสัมพันธ์วงกว้าง ให้ถึงผู้นำชุมชน ท้องถิ่น ท้องที่ เพื่อกำกับ สอดส่อง คนในชุมชน

มติที่ประชุม เห็นชอบ มาตรการการบริหารจัดการในสถานศึกษา ยกระดับความปลอดภัยเปิดเรียน onsite กรณีผู้สัมผัสเสี่ยงและติดเชื้อโควิด-19 ในสถานศึกษา (ในโรงเรียนประจำโรงเรียนไป-กลับ และสถานที่สอบ โดยกำหนดแนวทางการดำเนินงานตามที่กระทรวงศึกษาธิการ เสนอต่อ ศบค. ดังนี้

๑. ขั้นตอนก่อนเปิดเรียนแบบ on site ของสถานศึกษา คือ

๑. สถานศึกษาเปิดเรียนได้ตามปกติ
๒. สถานศึกษาผ่านเกณฑ์การประเมิน TSC+
๓. ครูและบุคลากรในสถานศึกษาต้องได้รับวัคซีน เข็มที่ ๒ มากกว่าร้อยละ ๘๕
๔. สถานศึกษาจัดห้องเรียนให้ผู้เรียนมีระยะห่างกัน ๑.๕ เมตร (ห้องเรียนปกติ

ไม่เกิน ๒๕ คน)

๒. ขั้นตอนการเปิดเรียน onsite คือ ๑.ดำเนินการตาม ๖ มาตรหลัก ๖ มาตรการเสริม และ ๗ มาตรการเข้มงวดอย่างเคร่งครัด และ ๒. ตรวจสอบการจัดการอนามัยสิ่งแวดล้อม

๓. ขั้นตอนปฏิบัติเมื่อเกิดการแพร่ระบาดในสถานศึกษา ได้แก่ ๑. ดำเนินการตามแผนเผชิญเหตุของสถานศึกษา ๒. กรณีมีการแพร่ระบาดในสถานศึกษามากกว่า ๑ ห้องเรียน ให้อยู่ในการควบคุมกำกับของคณะกรรมการโรคติดต่อจังหวัด

ระเบียบวาระที่ ๔ เรื่องเพื่อทราบ (รายงานเอกสาร)

๔.๑ รายงานการควบคุมการแพร่ระบาดของโรคให้ติดเชื้อไวรัสโคโรนา 2019 ในพื้นที่อำเภอต่างๆ และข้อขัดข้องในการควบคุมการแพร่ระบาดในพื้นที่จังหวัดพะเยา

นายสมภพ เมืองชื่น นายแพทย์เชี่ยวชาญด้านเวชกรรมป้องกัน สสจ.พะเยา : วันนี้ได้เชิญนายอำเภอทุกอำเภอ ในฐานะหัวหน้าทีมศูนย์ปฏิบัติการควบคุมโรคอำเภอ เข้าร่วมประชุม เพื่อรายงานการควบคุมการแพร่ระบาดของโรคติดเชื้อไวรัสโคโรนา 2019 ในพื้นที่ และข้อขัดข้องในการควบคุมการแพร่ระบาด

นายจรินทร์ เก่งสงวนสิทธิ์ นายอำเภอจุน : ขออนุญาตประธาน และที่ประชุมอำเภอจุน ตัวเลขที่เพิ่มขึ้น ในช่วงนี้ เกิดจากประเพณีสงกรานต์ และรร.พญาลอ ครูติดมาก่อน เตรียม CI ไว้ ๒ แห่ง ที่ รพ.จุน รองรับได้ ๒๐ เตียง ที่ว่าการอำเภอ รองรับได้ ๖๐ เตียง และเริ่มส่งให้ HI ทั้ง ๕ ตำบล และทำความเข้าใจกับชุมชน กรณีชุมชนไม่เชื่อมั่นการแยกกักตนเองที่บ้าน หลังจากที่มารายงานตัวรับตำแหน่ง ได้ประชุมทีม ศปก. และส่วนราชการ ในอำเภอขอรายงานสถานการณ์ ดังนี้

๑. เรื่องวัคซีน ฉีดได้ ๙๔% ของประชากรที่อยู่จริง
๒. ให้สั่งการให้หน่วยปกครอง ตรวจสอบแนะนำสถานประกอบการ และกำชับให้ปฏิบัติตาม CFS อย่างเคร่งครัด

๓. ให้กำนัน ผู้ใหญ่บ้าน เฝ้าระวัง สอดส่อง กิจกรรมที่มีการรวมกลุ่ม เช่น งานศพ งานแต่งงาน และกำกับให้ปฏิบัติตาม DMHT

๔. หลีกเลี่ยงการจัดกิจกรรมในพื้นที่
๕. ขอความร่วมมือคนที่เดินทางมาจากต่างพื้นที่ งดการสังสรรค์ให้แยกกักตัวเอง ๑๐ วัน มีการเฝ้าระวัง หลีกเลี่ยงการไม่ปฏิบัติตามมาตรการงดเข้าร่วมกิจกรรม

๖. ได้ประชาสัมพันธ์ คนเข้ามาในพื้นที่รวมทั้งเดินทางไปพื้นที่อื่นกลับเข้ามาให้ไปตรวจ ATKที่โรงพยาบาลส่งเสริมสุขภาพตำบลทุกแห่ง

นายขวัญตระกูล หาญกล้า ปลัดอำเภอ อำเภอเมืองพะเยา : รายงานว่า อำเภอเมืองพะเยา ขณะนี้มีผู้ป่วยรายใหม่จากการตรวจ ATK ที่แยกกักตัวที่บ้านประมาณ ๑๐๐ กว่าราย ส่วนใหญ่อยู่ในพื้นที่ตำบลบ้านต๋อม จำป่าหวาย และท่าวังทอง และมีแนวโน้มจะเพิ่มมากขึ้น อยู่ในศูนย์พักคอยระดับตำบลประมาณ ๒๐ คน ในการดำเนินงาน เมื่อผลตรวจ ATK เป็นบวก โรงพยาบาลจะแจ้งให้เจ้าหน้าที่ รพ.สต. ตรวจสอบสภาพสิ่งแวดล้อม และบริบทที่เกี่ยวข้อง เพื่อประเมินว่า เหมาะสมที่จะอยู่ HI ได้หรือไม่ และได้มีการประชุมร่วมกับกำนัน ผู้ใหญ่บ้าน

/และอปท...

และอปท. กำชับให้มีการจัดส่งอาหาร และอำนวยความสะดวกในการไปรับ ส่งยา ให้แก่ผู้ป่วย รวมทั้งเฝ้าระวัง สอดส่องผู้เดินทางมาจากพื้นที่อื่นๆ รวมทั้งได้จัดทีมบูรณาการอำเภอ ร่วมกับตำรวจ ได้จัดทีมเฉพาะกิจตรวจสถาน ประกอบการ

นายสุรียา งานดี (แทน)นายอำเภอภูซาง : รายงานที่ประชุมว่าอำเภอภูซาง มีผู้ติดเชื้อทั้งหมด ๙๙ ราย ติดเชื้อ ในพื้นที่ ๙๓ ราย มาจากต่างจังหวัด ๖ ราย การรักษาใช้ศูนย์พักคอยที่หอประชุมอำเภอปัจจุบันอยู่ CI ๓๑ ราย อยู่ HI ๑๖ ราย ลักษณะการระบาดเกิดจากการติดเชื้อจากพื้นที่ใกล้เคียง คือ อำเภอเชียงคำ มีการสัญจรไปมา ติดต่อกัน รวมทั้งติดจากนักเรียนเหตุการณ์ที่เกิดจำนวน ๑๓ คลัสเตอร์ และมีคลัสเตอร์ใหญ่ๆ ๒ คลัสเตอร์ นอกนั้นเป็นเหตุการณ์เล็กๆน้อยๆในครอบครัว ส่วนเรื่องการฉีดวัคซีน ผลงานได้ครอบคลุมประชาชนที่อยู่ในพื้นที่ ๙๑.๐๖ ช่วงนี้กำลังรณรงค์ในกลุ่ม ๖๐๘ โดยเฉพาะผู้สูงอายุและหญิงตั้งครรภ์ เพื่อเพิ่มความมั่นใจและให้เปลี่ยนฉีด วัคซีน ส่วนการควบคุมการแพร่ระบาดสามารถควบคุมควบคุมการระบาดได้

นายสุภักดิ์ วงศ์ประสิทธิ์ สาธารณสุขอำเภอดอกคำใต้ : รายงานว่า ขณะนี้อาเภอดอกคำใต้ มีจำนวนผู้ป่วย สูงสุดของจังหวัด กระจายไปในทุกพื้นที่ผู้ป่วยในระบบ HI ขณะนี้ ๒๑๑ ราย การบริหารจัดการเน้นให้ทุกตำบล (ศปก.ตำบล) ดำเนินการ HI ทุกตำบล ที่กังวลคือ ผู้ป่วยไม่แยกกักตัวจริง บางรายไม่อยู่บ้าน หากบางรายเมื่อ ตรวจสอบสถานที่แล้ว ไม่สามารถแยกกักตัวที่บ้านได้ (HI) จะให้อยู่ที่ศูนย์พักคอย (CI) ของแต่ละตำบล ซึ่งมีผู้นำ ชุมชนท้องถิ่น อสม. เจ้าหน้าที่ รพ.สต. และประชาชนในพื้นที่ ช่วยกันดูแลร่วมกัน และมีบางกรณี ที่อยู่บ้านใน บริเวณเดียวกัน และไม่มีรั้วรอบขอบชิด เช่น กรณีหมู่บ้านเจริญทรัพย์ ซึ่งเกิดการระบาดในช่วงเทศกาลตรุษจีน (ปีใหม่เมียน) ใน ๓ หลังคาเรือน มีผู้ติดเชื้อ ๒๑ ราย ต้องบริหารจัดการ โดยให้ อปท.ส่งมาพบแพทย์ และ CXR พร้อมกัน สัปดาห์นี้ การพบผู้ป่วย จาก ATK+ ในตำบลบ้านถ้ำ มีค่อนข้างมาก ภาระหลักสำคัญ น่าจะเป็น เรื่อง การดูแลเรื่องอาหาร ซึ่งต้องใช้งบประมาณค่อนข้างมาก ต้องรับบริจาค และระดมจิตอาสาในตำบล หมู่บ้าน ช่วยกันจัดการ เรื่อง การนำอาหารไปแจกและบริการ เรื่อง การรังเกียจผู้ป่วยผู้ติดเชื้อ ไม่มี ชุมชนและสังคม ในอำเภอดอกคำใต้ ยอมรับได้

นายแพทย์สุรวัฒน์ กุลศรี ผู้อำนวยการโรงพยาบาลดอกคำใต้ : ให้ข้อมูลเพิ่มเติมว่า พื้นที่ดอกคำใต้ จำเป็นต้อง ให้ผู้ป่วยแยกกักตัวที่บ้าน(HI) เพราะบุคลากรด้านการแพทย์และสาธารณสุข มีน้อยตอนนี้ได้จัดระบบสนับสนุน การเบิกจ่ายอาหาร การเบิกจ่ายยาและเครื่องวัดออกซิเจน(กล่องยั้งชีพ) ต้องขอความร่วมมือจากคนในพื้นที่ (ศปก.ตำบล)ในการให้หาคนมาบริหารจัดการเรื่องจัดหาอาหารและส่งให้ผู้ป่วย ครบ ๓ มื้อ หากการติดตามอาการ ระหว่างอยู่ HI แล้ว พบว่า มีอาการ หรือ วัดออกซิเจนแล้ว ค่าลดลง(ไม่ดีขึ้น) ให้ส่งต่อมารับที่โรงพยาบาล ซึ่งได้ประชุมซักซ้อม และทบทวน การดำเนินการร่วมกับผู้นำชุมชน อปท. และทุกภาคส่วน

นายสุภักดิ์ วงศ์ประสิทธิ์ สาธารณสุขอำเภอดอกคำใต้ : ประเด็นสำคัญ อีกอย่าง คือ เรื่อง การดูแล และกำกับ กลุ่มผู้สัมผัสเสี่ยงสูง (High Risk Contact) ซึ่งมีจำนวนมากกว่า ๕๐๐ คน มีภาระเรื่อง การจัดการ อาหารและน้ำ ประมาณการคร่ำครวว่า ผู้ป่วย ๑ คน มี High Risk Contact จำนวน ๓ คน และต้องกักตัว ๑๐ วัน ซึ่งเป็นภาระ หนักในการจัดการรวมทั้งงบประมาณที่ต้องใช้ด้วย

นพ.สุคนธ์ คำวิชัย ผู้อำนวยการโรงพยาบาลพะเยาราม : สอบถามว่ามีข้อมูลหรือไม่ว่า ผู้ติดเชื้อที่ส่งไปรักษา ที่บ้าน(HI)ในพื้นที่แล้ว มีการแพร่ให้คนที่อยู่ในครอบครัวหรือไม่ หรือมีคนในครอบครัว บ้าน ติดเชื้อเพิ่มขึ้นหรือไม่

นายแพทย์สุรวัฒน์ กุลศรี ผู้อำนวยการโรงพยาบาลดอกคำใต้ : ยังไม่ได้ดูข้อมูลตรงนั้นครับ แต่ก่อนที่จะส่ง ผู้ป่วยไปรักษาดูแลตนเองที่บ้าน(HI) เรามีขั้นตอนการไปประเมินสิ่งแวดล้อมและบริบทของครอบครัวประกอบ บางครั้งประเมินแล้ว ต้องให้ผู้ป่วยอยู่บ้าน และเอาคนที่ยังไม่ป่วยไปอยู่บ้านญาติ ซึ่งอยู่บริเวณใกล้เคียง และมีบาง กรณี ชุมชนเสียสละบ้าน ๑ หลัง เอาผู้ติดเชื้อมากักตัวรวมกันทำเหมือน CI ในหมู่บ้าน และมีการจัดการในชุมชน ดูแลและบริหารจัดการเอง

นพ.สุคนธ์ คำวิชัย ผู้อำนวยการโรงพยาบาลพะเยาราม : ตั้งข้อสังเกตว่า กรณี เกิดคลัสเตอร์ที่ Lotus การสอบสวนโรค พบว่า มีผู้ติดเชื้อรายใหม่ น่าจะจากการใช้ห้องน้ำร่วมกัน ซึ่งการทำความสะอาด บริเวณ สถานที่ อุปกรณ์ สิ่งของ ที่ใช้ร่วมกัน สำคัญ เช่น ลูกบิดประตู ก๊อกน้ำ เป็นเรื่องสำคัญ อยากให้กำชับและเพิ่มเติมการให้ความรู้ แนวทาง การดูแลเรื่องนี้ด้วย

นายศุภชาติ สันกวีน นายกเทศมนตรีตำบลบ้านต๋อม : ในพื้นที่อำเภอเมืองพะเยา ได้คุยกันทั้งฝ่ายปกครอง ท้องที่ ท้องถิ่น ตกลงกันว่า กรณี กลุ่มผู้สัมผัสเสี่ยงสูง ได้แจกให้เป็นถุงยังชีพให้ประชาชนมีปัญหา เรื่อง การแอบหลบหนีเลือดออกจาก HI จึงอยากให้ฝ่ายปกครอง กำชับให้ผู้ใหญ่บ้าน ผู้ช่วย ช่วยจัดเวรยาม สอดส่อง มีบางรายที่ไม่ปฏิบัติตามคำสั่ง กำลังดำเนินการตามกฎหมาย

ประธาน : ๑.การจัดการเรื่องอาหาร ค่าใช้จ่ายในการจัดการ เรื่องอาหาร อยากให้แนวปฏิบัติให้ชัดเจน ให้เป็นแนวทางที่เหมือนกันทุกอำเภอให้ทีมด้านการแพทย์และสาธารณสุข

๑.ออกหนังสือย้ำว่าจะใช้วิธีการอย่างไร รวมทั้งให้ประชาสัมพันธ์หากประชาชน ตรวจ ATK และพบการติดเชื้อประชาชนจะได้รับอะไรบ้าง สิทธิต่างๆ เป็นอย่างไร

๒. แนวทางการรักษาผู้ติดเชื้อ บางคนตรวจเองเอาผลมาให้เจ้าหน้าที่ บางคนมาที่หน่วยบริการ ให้เจ้าหน้าที่ตรวจ และมี call center ให้คำแนะนำว่าจะรักษาแบบไหน ขั้นตอนต้องชัดเจน ใครรับผิดชอบในแต่ละขั้นตอน อะไรที่เจ้าหน้าที่ปฏิบัติ อะไรที่ประชาชนตระหนัก

นายแพทย์นายสมภพ เมืองขึ้น นายแพทย์เชี่ยวชาญด้านเวชกรรมป้องกัน สสจ.พะเยา : เรื่อง แนวปฏิบัติการดูแลผู้ป่วยที่บ้าน จะคุยในวาระเพื่อพิจารณา

มติที่ประชุม รับทราบ รายงานการควบคุมการแพร่ระบาดของโรคติดเชื้อไวรัสโคโรนา2019ในพื้นที่อำเภอต่างๆ และข้อขัดข้องในการควบคุมการแพร่ระบาดของอำเภอต่างๆ เบื้องต้นประเด็นที่เป็นข้อขัดข้องร่วมกัน คือ เรื่องการจัดการเรื่องอาหาร กรณีของผู้ติดเชื้ออยู่ในภารกิจของโรงพยาบาล ให้ทีมด้านการแพทย์ และสาธารณสุข จัดการในภาพรวม ส่วนกรณีกลุ่มผู้สัมผัสเสี่ยงสูง(High Risk Contact) ให้ อปท.ดูแลรับผิดชอบการจัดการหรือกันเฝ้าในภาพศูนย์ปฏิบัติการอำเภอ ท้องถิ่น ท้องที่ และชุมชน

ระเบียบวาระที่ ๕ เรื่องเพื่อพิจารณา

๕.๑ (ร่าง) มาตรการป้องกันและควบคุมโรคติดเชื้อไวรัสโคโรนา 2019 จังหวัดพะเยา
นายสมภพ เมืองขึ้น นายแพทย์เชี่ยวชาญด้านเวชกรรมป้องกัน สสจ.พะเยา : นำเรียนที่ประชุมว่า เพื่อให้สอดคล้องกับข้อมูลสถานการณ์จังหวัด ซึ่งในช่วงหลังแพร่ระบาดในกลุ่มก่อนวัยเรียน กลุ่มวัยเรียน และการตายพบในกลุ่มผู้ติดเชื้อในผู้สูงอายุ จึงเสนอมาตรการ มาตรการการบริหารจัดการในสถานศึกษา (อ้างอิงจากการประชุมร่วมระหว่างผู้ตรวจราชการกระทรวงศึกษาธิการ เขต ๑๕ , ๑๖ และผู้ตรวจราชการกระทรวงสาธารณสุข เขต ๑ วันที่ ๑๕ กุมภาพันธ์ ๒๕๖๕) ดังนี้

(ร่าง) มาตรการยกระดับความปลอดภัยเปิดเรียน onsite กรณีผู้สัมผัสเสี่ยงและติดเชื้อโควิด-19 ในสถานศึกษา

โรงเรียนประจำ

- กรณีนักเรียน ครู หรือบุคลากรเป็น **ผู้สัมผัสเสี่ยงต่ำ** เรียน on site ตามปกติ สังเกตอาการ และประเมิน TST
- กรณีนักเรียน ครู หรือบุคลากรเป็น **ผู้สัมผัสเสี่ยงสูง**
 - จัดการเรียน การสอน ปฏิบัติงาน ทำกิจกรรม ใน Quarantine zone ตามแนวทาง **sand box safety zone in school** เป็นเวลา 7 วัน และให้ติดตามสังเกตอาการอีก 3 วัน
 - การตรวจคัดกรองหาเชื้อ ถ้ามีอาการให้ตรวจทันที และให้ตรวจครั้งที่ 1 ในวันที่ 5-6 หลังสัมผัสผู้ติดเชื้อและตรวจครั้งสุดท้ายวันที่ 10 หลังสัมผัสผู้ติดเชื้อ
 - สถานศึกษาจัดการเรียนการสอนที่เหมาะสม และประสานหน่วยบริการสาธารณสุขตามระบบอนามัยโรงเรียน
- กรณีนักเรียน ครู หรือบุคลากรเป็น **ผู้ติดเชื้อ**
 - พิจารณาร่วมกับ หน่วยบริการสาธารณสุข หรือ คณะกรรมการโรคติดต่อจังหวัด จัดทำ school isolation ตามแนวทาง sand box safety zone
 - สถานศึกษาจัดการเรียนการสอนอย่างเหมาะสม เน้นการระบายอากาศ และ กำกับติดตาม **มาตรการส่วนบุคคลขั้นสูงสุด**

(ร่าง) มาตรการยกระดับความปลอดภัยเปิดเรียน onsite กรณีผู้สัมผัสเสี่ยงและติดเชื้อโควิด-19 ในสถานศึกษา

โรงเรียน ไป-กลับ

- กรณีนักเรียน ครู หรือบุคลากรเป็น **ผู้สัมผัสเสี่ยงต่ำ** เรียน on site ตามปกติ สังเกตอาการ และประเมิน TST
- กรณีนักเรียน ครู หรือบุคลากรเป็น **ผู้สัมผัสเสี่ยงสูง**
 - แยกกักตัวที่บ้าน หรือ สถานที่ตามคำแนะนำของหน่วยบริการสาธารณสุข เป็นเวลา 7 วัน และให้ติดตามสังเกตอาการอีก 3 วัน
 - การตรวจคัดกรองหาเชื้อ ถ้ามีอาการให้ตรวจทันที และให้ ตรวจครั้งที่ 1 ในวันที่ 5-6 หลังสัมผัสผู้ติดเชื้อ และตรวจครั้งสุดท้ายวันที่ 10 หลังสัมผัสผู้ติดเชื้อ
 - สถานศึกษา จัดการเรียนการสอน ที่เหมาะสม และประสานหน่วยบริการสาธารณสุขตาม**ระบบอนามัยโรงเรียน**
 - กรณีเสี่ยงต่ำ เรียน on site ตามปกติ และสังเกตอาการ ประเมิน TST
- กรณีนักเรียน ครู หรือบุคลากรเป็น**ผู้ติดเชื้อ**
 - ปฏิบัติตามมาตรการ การรักษา ของกระทรวงสาธารณสุข
 - พิจารณา จัดทำ **school isolation** ประสานหน่วยงานด้านสาธารณสุขให้ความเห็นชอบและปฏิบัติตามมาตรการ SSS
 - สถานศึกษาจัดรูปแบบการเรียนการสอนที่เหมาะสม โดยเฉพาะ **กลุ่มที่ไม่มีอาการ**

(ร่าง) มาตรการยกระดับความปลอดภัย ในการสอบ

กรณี**ผู้สัมผัสเสี่ยงสูง** และ **ติดเชื้อโควิด-19** ในสถานที่สอบ

- สถานที่จัดสอบ

ประสานหน่วย**บริการสาธารณสุขตามระบบอนามัยโรงเรียน** ในการคัดกรอง และให้คำแนะนำด้านสาธารณสุข เพื่อความปลอดภัยขั้นสูงสุดจัด ให้มี พื้นที่แยกสำหรับจัดการสอบเป็นสัดส่วน แยกกลุ่มผู้สัมผัสเสี่ยงสูง กลุ่มผู้ติดเชื้อ **เน้นการระบายอากาศที่ดี** จัดที่นั่งสอบมี ระยะห่างไม่น้อยกว่า 2 เมตร

- ผู้เข้าสอบ

- เป็นผู้ติดเชื้อ**ที่ไม่มีอาการ** หรือ **อาการเล็กน้อย** หรือผู้สัมผัสเสี่ยงสูง
- ต้อง**สวมหน้ากากอนามัยตลอดเวลา** ล้างมือก่อนและหลังการเข้าสอบ งดการพูดคุย เว้นระยะห่าง
- การเดินทางไปสนามสอบโดยรถยนต์ส่วนตัว หรือประสานหน่วยสถานที่สอบ หน่วยบริการสาธารณสุขกรณีไม่มีรถยนต์ส่วนตัว

- ผู้คุมสอบ

- ปฏิบัติการคุมสอบตามมาตรฐานการป้องกันการติดเชื้อสำหรับบุคลากรด้านสาธารณสุข เช่น การใส่หน้ากากอนามัย ใช้เวลาในการคุมสอบในห้องสอบให้น้อยที่สุด รวมถึงการวางแผนจัดการสอบให้เหมาะสม

มติที่ประชุม เห็นชอบ มาตรการการบริหารจัดการในสถานศึกษากระดับความปลอดภัยเปิดเรียน onsite กรณี ผู้สัมผัสเสี่ยงและติดเชื้อโควิด-19 ในสถานศึกษา (ในโรงเรียนประจำ โรงเรียนไป-กลับ และสถานที่สอบ โดยกำหนดแนวทางการดำเนินงานตามที่กระทรวงศึกษาธิการ เสนอต่อ ศบค. ดังนี้

๑. ขั้นตอนก่อนเปิดเรียนแบบ on site ของสถานศึกษา คือ
 ๑. สถานศึกษาเปิดเรียนได้ตามปกติ
 ๒. สถานศึกษาผ่านเกณฑ์การประเมิน TSC+
 ๓. ครูและบุคลากรในสถานศึกษาต้องได้รับวัคซีน เข็มที่ ๒ มากกว่าร้อยละ ๘๕
 ๔. สถานศึกษาจัดห้องเรียนให้ผู้เรียนมีระยะห่างกัน ๑.๕ เมตร(ห้องเรียนปกติไม่เกิน ๒๕ คน)
๒. ขั้นตอนการเปิดเรียน onsite คือ
 ๑. ดำเนินการตาม ๖ มาตรการหลัก ๖ มาตรการเสริม และ ๗ มาตรการเข้มงวดอย่างเคร่งครัด
 ๒. ตรวจสอบการจัดการอนามัยสิ่งแวดล้อม
๓. ขั้นตอนปฏิบัติเมื่อเกิดการแพร่ระบาดในสถานศึกษา ได้แก่
 ๑. ดำเนินการตามแผนเผชิญเหตุของสถานศึกษา
 ๒. กรณีมีการแพร่ระบาดในสถานศึกษามากกว่า ๑ ห้องเรียน ให้อยู่ในการควบคุมกำกับของคณะกรรมการโรคติดต่อจังหวัด

๕.๒ มาตรการด้านการการแพทย์และศักยภาพการรองรับผู้ป่วย

นายสมภพ เมืองชื่น นายแพทย์เชี่ยวชาญด้านเวชกรรมป้องกัน สสจ.พะเยา : นำเรียน ที่ประชุมว่าสถานการณ์ครองเตียงและผู้ป่วย ยังมีแนวโน้มเพิ่มขึ้น แต่ยังมีเตียงในระบรองรับเพียงพอนโยบายกระทรวงสาธารณสุข การรักษานเน้นการรักษาแบบ HI&CI เป็นลำดับแรก ยกเว้น ผู้ป่วยที่มีภาวะเสี่ยง และเด็กอายุมากกว่า ๕ ปีขึ้นไป สามารถรักษาแบบ Home Isolation ได้ และขอความร่วมมือประชาชน ดูแลป้องกันตนเอง ปฏิบัติตนตามมาตรฐานกระทรวงสาธารณสุข และเข้ารับวัคซีนตามที่กำหนด ทั้งนี้ กรมการแพทย์ได้กำหนดแนวทางเพื่อให้ทีมปฏิบัติการด้านการแพทย์และสาธารณสุข ใช้เป็นแนวปฏิบัติตามผัง

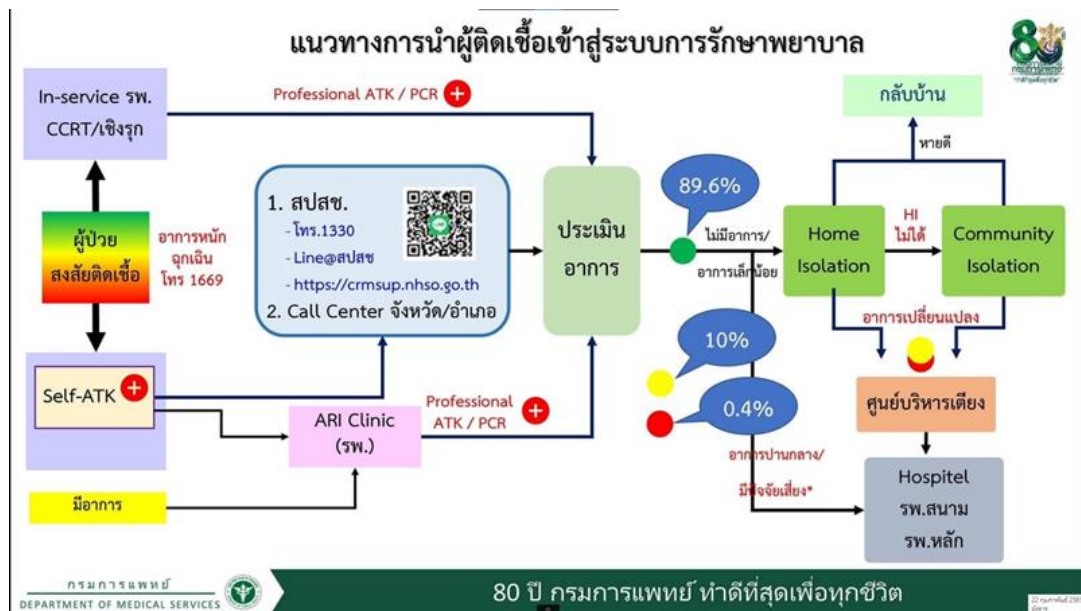

รวมทั้ง กระทรวงสาธารณสุข ได้แจ้งยกระดับเตือนภัยโควิด19 เป็นระดับ ๔ ทั่วประเทศ (เมื่อวันที่ ๒๑ กุมภาพันธ์ ๒๕๖๕) ที่ประชุมศูนย์แถลงข่าวโรคติดเชื้อไวรัสโคโรนา 2019 ยกระดับเตือนภัยโควิดจากระดับ ๓ เป็นระดับ ๔ เนื่องจากสถานการณ์โควิด-19 ตลอดสัปดาห์ที่ผ่านมา มียอดผู้ติดเชื้อในประเทศ และต่างประเทศมีแนวโน้มเพิ่มสูงขึ้นอย่างต่อเนื่องโดยทางสาธารณสุขได้ออกมาตรการให้คำแนะนำประชาชน ดังนี้ งดเข้าสถานที่เสี่ยง งดทานอาหารร่วมกัน ดื่มสุราในร้าน เลี่ยงไปซื้อของที่มีคนจำนวนมาก เช่น ตลาด ห้าง เลี่ยงใกล้ชิดผู้อื่นนอกบ้าน งดร่วมกิจกรรม กลุ่มตามเกณฑ์ต่างๆ มาตรการทำงานที่บ้านให้ได้ร้อยละ ๕๐-๘๐ ชะลอการเดินทางข้ามจังหวัดหากจำเป็นใช้รถยนต์ส่วนตัว เลี่ยงไปต่างประเทศ และหากเข้าประเทศต้องกักตัวในสถานที่กักกัน

ประธาน : สอบถามที่ประชุมเพิ่มเติมว่า การเตือนภัยระดับ ๔ เราต้องทำมาตรการอะไรเพิ่มเติมไหม นอกเหนือจากเรื่องโรงเรียน เรื่องการแยกรักษาที่บ้าน

นางรุจิรา ไชยลังกา นิตกร สสจ.พะเยา : เดิมมีคำสั่งจังหวัดพะเยา ซึ่งยังสามารถใช้ได้ กรณี การเดินทางมาจากพื้นที่เสี่ยง การให้ประชาชนสวมหน้ากากผ้า หน้ากากอนามัย เมื่อออกนอกเคหสถาน มาตรการการรวมกลุ่มการทำกิจกรรม แต่ที่ต้องพิจารณา คือ การติดตาม และกักกักให้ดำเนินการตามคำสั่ง และมาตรการต่างๆ

ประธาน : มอบนโยบายให้จัดทำแนวทางปฏิบัติให้ชัดเจน และให้เหมือนกันทุกอำเภอ เพื่อประชาสัมพันธ์ให้ประชาชนและผู้เกี่ยวข้อง รับทราบ โดยเฉพาะเรื่องชัดเจน ที่คุยกันในทีม สปก.อำเภอต่างๆที่ได้นำเสนอ และพูดถึงในวาระเพื่อทราบ เช่นการจัดการเรื่องอาหาร กรณีของผู้ติดเชื้อ อยู่ในภารกิจของโรงพยาบาล ให้ทีมด้านการแพทย์และสาธารณสุข จัดการในภาพรวม ส่วนกรณีกลุ่มผู้สัมผัสเสี่ยงสูง(High Risk Contact) ให้ อปท.ดูแลรับผิดชอบ การจัดการหารือกันในภาพศูนย์ปฏิบัติการอำเภอ ท้องถิ่น ท้องที่ และชุมชน และให้เน้นย้ำนายอำเภอ ท้องถิ่น ท้องที่ ให้ความสำคัญในการกำกับมาตรการต่างๆอย่างเคร่งครัด วันนี้ให้เจ้าจังหวัดประสานตำรวจและฝ่ายปกครอง ไปตรวจสถานที่ การออกตรวจ ให้เพิ่มความถี่ในการออกตรวจ ให้ประสานเทศบาล และหน่วยงานที่เกี่ยวข้องด้วย

มติที่ประชุม เห็นชอบ มาตรการด้านการแพทย์และศักยภาพการรองรับผู้ป่วย และให้ทีมด้านการแพทย์และสาธารณสุข จัดทำแนวปฏิบัติให้ชัดเจน เรื่อง ระบบการดูแลรักษาแบบ Home Isolation(HI) เพื่อให้ปฏิบัติในแนวทางเดียวกัน ทุกอำเภอ รวมทั้งให้สื่อสารประชาสัมพันธ์ในวงกว้างทุกช่องทาง ว่าคณะกรรมการโรคติดต่อจังหวัดให้ความสำคัญกับการดำเนินงานตามมาตรการ VUCA และให้ที่ทำการปกครองจังหวัด นายอำเภอ กำกับ การปฏิบัติตามมาตรการความปลอดภัยกิจการ กิจกรรม ในการประเมินตนเองตาม TSC+ และปฏิบัติตามมาตรการอย่างเคร่งครัด

กรณีวัคซีน ให้กำกับเรื่องการได้รับวัคซีน ในกลุ่มเด็กอายุ ๕-๑๑ ปี ผู้สูงอายุ กรณีที่ประสงค์ไม่ขอรับวัคซีน ประมาณ ๘,๐๐๐ ราย ให้ประสานศึกษาธิการจังหวัดให้ประชุมผู้ปกครอง และส่งแพทย์ไปสร้างทำความเข้าใจกับผู้ปกครอง

วัด ศาสนสถาน พระสงฆ์ และบุคลากรในวัด ต้องได้รับวัคซีนทุกคน ให้ประสานสำนักพระพุทธศาสนา เพื่อกำกับให้เจ้าคณะจังหวัด ส่งการไปยังวัดและศาสนสถานต่างๆ

WFH มีคำสั่งจังหวัดพะเยาแล้ว ให้ทุกหน่วยงาน องค์กร ปฏิบัติตามมาตรการทำงานที่บ้านให้ได้ร้อยละ 50-80 **คำแนะนำสำหรับประชาชน** ให้ปฏิบัติตามการเตือนภัย ระดับสี่ ให้สื่อสารและประชาสัมพันธ์วงกว้างให้ถึงผู้นำชุมชน ท้องถิ่น ท้องที่ เพื่อกำกับ สอดส่อง คนในชุมชน

๕.๓ การขอจัดตั้งสถานที่กักกันโรคทางเลือก Alternative Quarantine ในพื้นที่

อำเภอภูซาง จังหวัดพะเยา เพิ่มเติม

นายพิชัย เชื้อนเพชร (แทน) ปลัดจังหวัดพะเยา : ขออนุญาตที่ประชุม ที่นำเรื่องนี้เข้าพิจารณาด่วน เนื่องจากได้รับการประสานจากที่ทำการปกครองอำเภอภูซางว่า จะขอจัดตั้งสถานที่กักกันโรคทางเลือก Alternative Quarantine ในพื้นที่อำเภอภูซาง จังหวัดพะเยา เพิ่มเติม ๑ แห่ง เนื่องจากได้รับการประสานว่าที่เตรียมไว้ ๑ แห่ง ที่ลีลาวดีรีสอร์ทจำนวน ๑๓ ห้อง อาจไม่เพียงพอ จึงขออนุญาตให้ผู้แทนจากนายอำเภอภูซางเป็นผู้ให้รายละเอียดเพิ่มเติม

นายสุรียา งานดี (แทน) นายอำเภอภูซาง : นำเรียนที่ประชุมว่าในการประชุม ครั้งที่ ๑๕/๒๕๖๕ เมื่อวันที่ ๑๕ กุมภาพันธ์ ๒๕๖๔ คณะกรรมการโรคติดต่อจังหวัดพะเยา เห็นชอบ การกำหนดให้ลีลาวดีรีสอร์ท เป็นสถานที่กักกันตามที่ราชการกำหนด (State Quarantine) โดยให้ผู้ถูกกักกันร่วมรับผิดชอบค่าใช้จ่ายเอง และมอบหมายให้ที่ทำการปกครองจังหวัดพะเยา สำนักงานจังหวัดพะเยา และนายอำเภอภูซาง ดำเนินการตามลำดับ รวมทั้งการประสานแจ้งหน่วยงาน องค์กรที่เกี่ยวข้องทราบวิธีปฏิบัติ ซึ่งอำเภอภูซาง และคณะทำงานช่องทางเข้าออกด่านบ้านฮวก ตำบลภูซาง อำเภอภูซาง จังหวัดพะเยา ได้ดำเนินการรับผู้เดินทางไปบางส่วนแล้วขณะนี้ ได้รับการประสานจาก สป.สว. ว่าจะมีบุคคลสัญชาติไทย แจ้งความประสงค์เดินทางกลับเข้าราชอาณาจักรผ่านจุดแดนถาวรบ้านฮวก ในวันที่ ๒๕ และ ๒๘ กุมภาพันธ์ ๒๕๖๕ จำนวน ๑๘ คนสถานที่เดิมที่เตรียมไว้คงไม่เพียงพอ จึงขอจัดตั้งสถานที่กักกันโรคทางเลือก Alternative Quarantine ในพื้นที่อำเภอภูซาง จังหวัดพะเยา เพิ่มเติมอีก ๑ แห่ง ที่ตลาดโฮมสเตย์ ซึ่งเป็นสถานที่ที่เคยจัดทำเป็น State Quarantine และได้รับการประเมินระหว่างปฏิบัติการจากสำนักงานป้องกันควบคุมโรคที่ ๑ เชียงใหม่และคณะทำงานประเมินสถานที่กักกันตามที่ราชการกำหนด จังหวัดพะเยาแล้ว รายละเอียดตามหนังสือด่วนที่สุดที่ พย ๐๘๑๘/๓๔๑ ลงวันที่ ๒๒ กุมภาพันธ์ ๒๕๖๕

มติที่ประชุม เห็นชอบ การกำหนดให้ตลาดโฮมสเตย์ เป็นสถานที่กักกันตามที่ราชการกำหนด (Alternative Quarantine) โดยให้ผู้ถูกกักกันร่วมรับผิดชอบค่าใช้จ่ายเอง และมอบหมายให้ที่ทำการปกครองจังหวัดพะเยา สำนักงานจังหวัดพะเยา และนายอำเภอภูซาง ดำเนินการตามลำดับ รวมทั้งการประสานแจ้งหน่วยงาน องค์กรที่เกี่ยวข้องทราบวิธีปฏิบัติ

๕.๔ ใ้ห่งตบริการบางประเภทของสำนักงานที่ดินจังหวัดพะเยา สาขาจุน

เป็นการชั่วคราว

นายธีรเดช ฉันทะ เจ้าพนักงานที่ดินจังหวัดพะเยา : นำเรียนที่ประชุมว่า ด้วยสำนักงานที่ดินเป็นสถานที่หนึ่งในการให้บริการประชาชนที่มีประชาชนมาติดต่อขอรับบริการในแต่ละวันเป็นจำนวนมากและอาจเสี่ยงต่อการได้รับเชื้อไวรัสโคโรนา 2019 ได้ แม้จะดำเนินการตามมาตรการป้องกันการแพร่ระบาดโดยเคร่งครัด ประกอบกับจังหวัดพะเยาได้รับรายงานพบผู้ป่วยยืนยันโรคติดต่อเชื้อไวรัสโคโรนา 2019 ในพื้นที่อำเภอจุน ซึ่งเป็นบุคลากรของรัฐที่ปฏิบัติหน้าที่ ณ สำนักงานที่ดินจังหวัดพะเยา สาขาจุน จำนวน ๔ ราย และมีบุคลากรที่สัมผัสใกล้ชิดเป็นผู้สัมผัสเสี่ยงสูงต้องเข้ารับการกักกันตัวเพื่อป้องกันมิให้เชื้อโรคแพร่โดยทางตรงหรือทางอ้อมไปยังผู้ซึ่งอาจได้รับเชื้อโรคนั้นๆ ได้ จนกว่าจะพ้นระยะฟักตัวของโรคหรือจนกว่าจะพ้นความเป็นพาหะ รายละเอียดตามหนังสือด่วนที่สุด ที่ พย ๐๐๒๐.๑/ ๒๐๑๙ ลงวันที่ ๒๑ กุมภาพันธ์ ๒๕๖๕

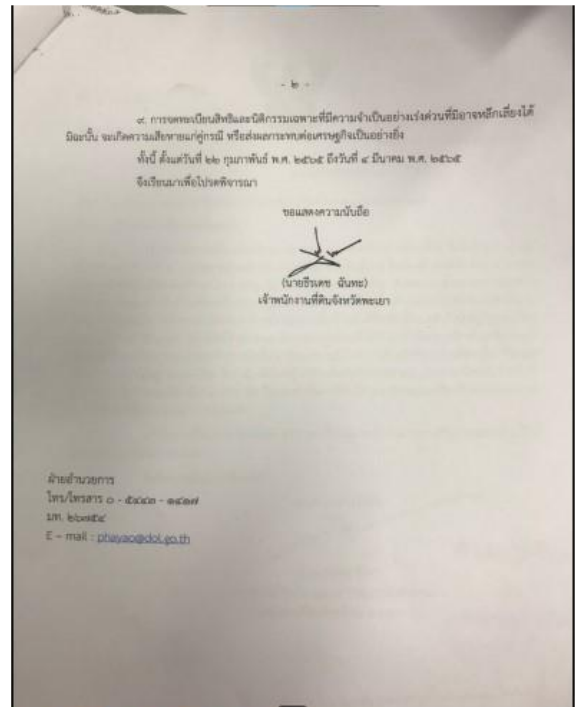
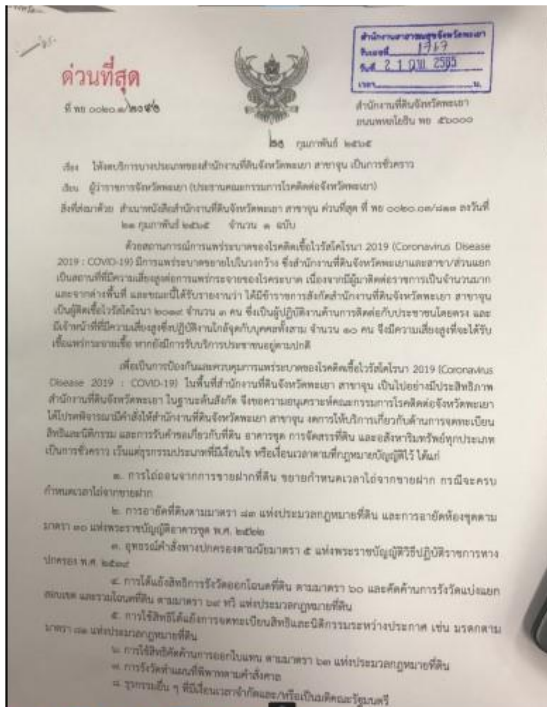

นพ.สุคนธ์ คำวิชัย ผู้อำนวยการโรงพยาบาลพะเยาราม : สอบถามว่า จากข้อมูลมีเจ้าหน้าที่ที่เป็นผู้สัมผัสเสี่ยงสูง ๑๐ คน สามารถให้คนที่เหลือหมุนเวียนมาทำงานแทนกันได้ หรือไม่ ไม่จำเป็นต้องปิดให้บริการ

นายธีรเดช ฉันทะ เจ้าพนักงานที่ดินจังหวัดพะเยา : เจ้าหน้าที่ที่ติดเชื้อและเป็นกลุ่มผู้สัมผัสเสี่ยงสูงเป็นกลุ่มให้บริการด้านหน้า ที่เกี่ยวกับธุรกรรม นิติกรรม การขอปิดบริการจะปิดเฉพาะส่วนบริการที่มีผลกระทบต่อสิทธิ มีผลด้านนิติกรรม และจะขอลอกประกาศว่ามีบริการอะไรบ้างที่ของคให้บริการ ส่วนสำนักงานไม่ได้ปิด

ประธาน : สอบถามฝ่ายกฎหมาย สถานการณ์ ณ ขณะนี้ ปิดสถานที่ได้หรือไม่

นางสาวรุจิรา ไชยลังกา นิติกร สสจ.พะเยา : เราเคยออกประกาศคณะกรรมการโรคติดต่อจังหวัด ใช้อำนาจตาม พรบ.โรคติดต่อจังหวัดพะเยา ผู้ว่าราชการจังหวัด เป็นผู้ลงนามโดยความเห็นชอบของคณะกรรมการโรคติดต่อจังหวัด

มติที่ประชุม เพื่อเป็นการป้องกันและลดโอกาสการแพร่ระบาดของโรคติดเชื้อไวรัสโคโรนา 2019 จึงมีความจำเป็นที่จะต้องยกระดับการเฝ้าระวังการแพร่ระบาดของโรคติดเชื้อไวรัสโคโรนา 2019 อย่างเข้มงวด อาศัยอำนาจตามความในมาตรา ๒๒ (๗) แห่งพระราชบัญญัติโรคติดต่อ พ.ศ. ๒๕๕๘ และข้อ ๗ (๑) ประกอบข้อ ๑๒ ของข้อกำหนดออกตามความในมาตรา ๙ แห่งพระราชกำหนดการบริหารราชการในสถานการณ์ฉุกเฉิน พ.ศ. ๒๕๕๘ (ฉบับที่ ๑) ผู้ว่าราชการจังหวัดพะเยา โดยความเห็นชอบของคณะกรรมการโรคติดต่อจังหวัดพะเยา ตามมติที่ประชุมครั้งที่ ๖/๒๕๖๕ เมื่อวันที่ ๒๒ กุมภาพันธ์ พ.ศ. ๒๕๖๕ จึงให้งดการให้บริการของสำนักงานที่ดินจังหวัดพะเยา สาขาจุน เกี่ยวกับด้านการจดทะเบียนสิทธิและนิติกรรม และการรับคำขอเกี่ยวกับที่ดิน อาคารชุด การจัดสรรที่ดิน และอสังหาริมทรัพย์ทุกประเภทเป็นการชั่วคราว เว้นแต่ ธุรกรรมประเภทที่มีเงื่อนไขหรือเงื่อนไขเวลาตามที่กฎหมายบัญญัติไว้ ได้แก่

๑. การไถ่ถอนจากการขายฝากที่ดิน ขยายกำหนดเวลาไถ่จากขายฝาก กรณีจะครบกำหนดเวลาไถ่จากขายฝาก
๒. การอายัดที่ดินตามมาตรา ๘๓ แห่งประมวลกฎหมายที่ดิน และการอายัดห้องชุดตามมาตรา ๓๐ แห่งพระราชบัญญัติอาคารชุด พ.ศ. ๒๕๒๒

๓. อุทธรณ์คำสั่งทางปกครองตามนัยมาตรา ๕ แห่งพระราชบัญญัติวิธีปฏิบัติราชการทางปกครอง พ.ศ. ๒๕๓๙

๔. การโต้แย้งสิทธิการรังวัดออกโฉนดที่ดินตามมาตรา ๖๐ และคัดค้านการรังวัดแบ่งแยกสอบเขตและรวมโฉนดที่ดินตามมาตรา ๖๙ ทวิ แห่งประมวลกฎหมายที่ดิน

๕. การใช้สิทธิโต้แย้งการจดทะเบียนสิทธิและนิติกรรมระหว่างประกาศ เช่น มรดกตามมาตรา ๘๑ แห่งประมวลกฎหมายที่ดิน

๖. การใช้สิทธิคัดค้านการออกใบแทนตามมาตรา ๖๓ แห่งประมวลกฎหมายที่ดิน

๗. การรังวัดทำแผนที่พิพาทตามคำสั่งศาล

๘. ชุกรกรรมอื่น ๆ ที่มีเงื่อนไขเวลาจำกัดและ/หรือเป็นมติดณะรัฐมนตรี

๙. การจดทะเบียนสิทธิและนิติกรรมเฉพาะที่มีความจำเป็นอย่างเร่งด่วนที่มีอาจหลีกเลี่ยงได้มิฉะนั้น จะเกิดความเสียหายแก่คู่กรณีหรือส่งผลกระทบต่อเศรษฐกิจเป็นอย่างยิ่ง
ในกรณีที่มีปัญหาที่จะต้องวินิจฉัยหรือตีความเกี่ยวกับประกาศนี้ หรือการปฏิบัติตามประกาศนี้ ให้วินิจฉัยโดยที่ประชุมคณะกรรมการโรคติดต่อจังหวัดพะเยา ทั้งนี้ ตั้งแต่บัดนี้เป็นต้นไปจนกว่าสถานการณ์จะคลี่คลาย

ระเบียบวาระที่ ๖ เรื่องอื่นๆ

๖.๑ โครงการดูแลผู้ป่วยติดเชื้อโควิด -19 ที่บ้าน (Home Isolation) ของ

สภากาชาดไทย

นายพิชัย เชื้อนเพ็ชร (แทน)ปลัดจังหวัดพะเยา : ด้วยสภากาชาดไทย ได้มีโครงการดูแลผู้ป่วยติดเชื้อโควิด-19 ที่บ้าน(Home Isolation) และได้มอบหมายให้สำนักบรรเทาทุกข์และประชานามัยพิทักษ์ สภานีกาชาดทุกแห่งเป็นหน่วยงานรับผิดชอบหลัก และขณะนี้สภานีกาชาดทุกแห่งได้ขึ้นทะเบียนกับ สปสช.เรียบร้อยแล้ว และขอให้นายกเหล่ากาชาดจังหวัด พะเยาหรือกับคณะกรรมการโรคติดต่อจังหวัด เพื่อประสานการดำเนินการโครงการดูแลผู้ป่วยติดเชื้อโควิด -19 ที่บ้าน (Home Isolation) ร่วมกัน โดยสภากาชาดไทย จะจัดประชุมชี้แจงผ่านระบบ Microsoft Team ตามลำดับ จึงเรียนมาเพื่อแจ้งให้คณะกรรมการโรคติดต่อจังหวัดพะเยา ทราบเบื้องต้นเกี่ยวกับ โครงการดูแลผู้ป่วยติดเชื้อโควิด -19 ที่บ้าน (Home Isolation) ของสภากาชาดไทย ดังกล่าว

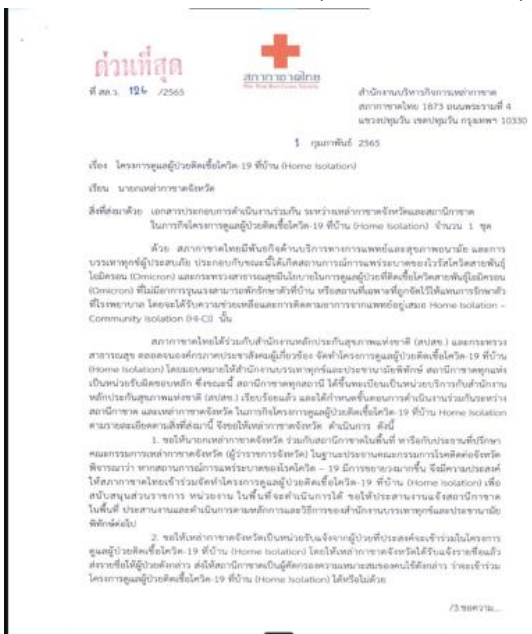

มติที่ประชุม รับทราบ โครงการดูแลผู้ป่วยติดเชื้อโควิด -19 ที่บ้าน (Home Isolation) ของสภากาชาดไทย

/๖.๒ มาตรการป้องกัน...

๖.๒ มาตรการป้องกันและควบคุมโรคติดเชื้อไวรัสโคโรนา 2019 สำหรับกิจกรรมการเล่นหรือแข่งขัน ชนโค

นายพิชัย เชื้อนเพชร (แทน)ปลัดจังหวัดพะเยา : ตามคำสั่งจังหวัดพะเยา ที่ ๕๕๕๓/๒๕๖๔ ลงวันที่ ๒๓ ธันวาคม ๒๕๖๔ เรื่อง มาตรการป้องกันและควบคุมโรคติดเชื้อไวรัสโคโรนา 2019 (COVID -19) สำหรับกิจกรรมการเล่นหรือแข่งขันชนไก่ กัดปลา แข่งม้า ชนโค ชกมวย และแข่งนก และอำเภอภูซาง ได้ส่งคำร้องขออนุญาตจัดให้มีการเล่นพนันชนโค ราย นางจินดา ไชยติชะ ในวันอาทิตย์ที่ ๒๗ กุมภาพันธ์ ๒๕๖๕ โดยใช้สถานที่ ณ บริเวณบ้านหล่ายหมูที่ ๙ ตำบลสบทบ อำเภอภูซาง จังหวัดพะเยา ต่อกรณีดังกล่าว จังหวัดพะเยาโดยความเห็นชอบของคณะกรรมการโรคติดต่อ ได้ออกคำสั่งจังหวัดพะเยา ที่ ๕๕๕๓/๒๕๖๔ ลงวันที่ ๒๓ ธันวาคม ๒๕๖๔ ผ่อนคลายให้มีการเล่นหรือแข่งขันชนไก่ ชนโค ชกมวย ตามพระราชบัญญัติการพนัน พุทธศักราช ๒๔๗๘ โดยให้ถือปฏิบัติตามมาตราที่ ๗๖.๑ กำหนด แต่เนื่องจากขณะนี้เกิดสถานการณ์การแพร่ระบาดของโรคโควิด-19 ในจังหวัดพะเยาขึ้น และมีแนวโน้มการระบาดอย่างต่อเนื่อง ประกอบกับจังหวัดข้างเคียงยังคงพบปัญหาการแพร่ระบาดค่อนข้างรุนแรง และจากการสอบถามข้อมูลในพื้นที่พบว่าผู้มาเล่นการพนันชนโคที่สนามอำเภอภูซางมีทั้งคนในพื้นที่จังหวัดพะเยาและจังหวัดข้างเคียง

เพื่อป้องกันการแพร่ระบาดของโรคโควิด-19 ในพื้นที่จังหวัดพะเยา และไม่ให้เกิดคลัสเตอร์ใหม่ขึ้นอีก จึงเสนอขอให้มีการสั่งระงับห้ามการเล่นหรือแข่งขัน ชนไก่ ชนโค ชกมวย ในพื้นที่จังหวัดพะเยา จนกว่าสถานการณ์การแพร่ระบาดจะคลี่คลาย

ประธาน : สอบถามผู้แทนจากอำเภอภูซาง ว่ามีประเด็นเพิ่มเติมหรือไม่

นายสุริยา งานดี (แทน)นายอำเภอภูซาง : จากสถานการณ์ในพื้นที่ ผู้ที่มาร่วมแข่งขันโค มาจากทุกพื้นที่ทั้งคนไทย ชนเผ่า และมาจากหลายจังหวัด เช่น เชียงราย เพชรบูรณ์ และที่สำคัญมีเรื่องการพนัน การขาย การดื่ม เครื่องดื่มแอลกอฮอล์ ก่อนเข้าไปในสนามแข่ง การเว้นระยะห่าง และการกำกับให้ปฏิบัติตามมาตรการค่อนข้างยาก จึงขอให้มีการสั่งระงับระงับห้ามการเล่นหรือแข่งขัน ชนไก่ ชนโค ชกมวย ในพื้นที่จังหวัดพะเยา จนกว่าสถานการณ์การแพร่ระบาดจะคลี่คลาย

มติที่ประชุม เห็นชอบ ขอให้มีการสั่งระงับระงับห้ามการเล่นหรือแข่งขัน ชนไก่ ชนโค ชกมวย ในพื้นที่จังหวัดพะเยา จนกว่าสถานการณ์การแพร่ระบาดจะคลี่คลาย

๖.๓ ขอความอนุเคราะห์ใช้สถานที่พักคอยเพื่อส่งต่อ ระดับจังหวัด (อาคาร มจร.)

แห่งที่ ๒ เป็นสถานที่ศูนย์พักคอยและกักตัวชุมชน(Community Isolation) ตำบลแม่กา อำเภอเมืองพะเยา

นายขวัญตระกูล หาญกล้า (แทน)นายอำเภอเมืองพะเยา : รายงานที่ประชุมว่า ด้วยได้รับการประสานจากสำนักงานเทศบาลตำบลแม่กา ว่าตามที่คณะกรรมการโรคติดต่อจังหวัดพะเยา ได้มีมติในคราวประชุมครั้งที่ ๓/๒๕๖๕ เมื่อวันที่ ๖ มกราคม ๒๕๖๕ เรื่อง การจัดตั้งศูนย์พักคอย(Community Isolation) ระดับอำเภอ ตำบล และการดูแลรักษาผู้ป่วยแบบ Home Isolation โดยมอบหมายให้ ศปก.อำเภอ ศปก.ตำบล และองค์กรปกครองส่วนท้องถิ่นในพื้นที่รับผิดชอบ ประชุมร่วมกัน เพื่อพิจารณาตั้งศูนย์พักคอยในระดับตำบล และดำเนิน สำนักงานเทศบาลตำบลแม่กา ตำบลแม่กา ได้เข้าร่วมประชุมการเตรียมความพร้อมร่วมกับ ศปก.อำเภอ โรงพยาบาลส่งเสริมสุขภาพตำบลแม่กา โรงพยาบาลส่งเสริมสุขภาพบ้านห้วยเคียน ตำบลแม่กา และเจ้าหน้าที่ที่เกี่ยวข้อง มีความเห็นชอบให้ศูนย์พักคอยและกักตัวชุมชน(Community Isolation) ตำบลแม่กา อำเภอเมืองพะเยา โดยขอความอนุเคราะห์ใช้สถานที่พักคอยเพื่อส่งต่อ ระดับจังหวัด (อาคาร มจร.) แห่งที่ ๒ ในการดำเนินการ เป็นสถานที่ศูนย์พักคอยและกักตัวในชุมชน ตำบลแม่กา ตามหนังสือที่ พย ๕๓๙๐๖/๐๒๕๐ ลงวันที่ ๑๔ กุมภาพันธ์ ๒๕๖๕

มติที่ประชุม รับทราบ การใช้สถานที่พักคอยเพื่อส่งต่อ ระดับจังหวัด (อาคาร มจร) แห่งที่ ๒ เป็นสถานที่ศูนย์พัก
คอยและกักตัวชุมชน(Community Isolation) ตำบลแม่กา อำเภอเมืองพะเยา การขออนุญาตใช้สถานที่ให้
สำนักงานเทศบาลตำบลแม่กา ประสานกับเจ้าของสถานที่โดยตรง

เลิกประชุม เวลา ๑๖.๓๐ น.



(นายเสนีย์ บำรุงสุข)
นักวิชาการสาธารณสุขปฏิบัติการ
บันทึกการประชุม



(นางฉัตรศิริ พิสิษฐ์กุล)
นักวิชาการสาธารณสุขชำนาญการพิเศษ
ตรวจสอบรายงานการประชุม